

Reglement CCvD Tanks, Tankinstallaties en Appendages

Vastgesteld door Stichting Infrastructuur Kwaliteitsborging Bodembeheer (SIKB) na advies van het Centraal College van Deskundigen Tanks, Tankinstallaties en Appendages.

Uitgave versie 1.0, d.d. 24 november 2017

NAW-gegevens Stichting:

Naam : Stichting Infrastructuur Kwaliteitsborging Bodembeheer (SIKB)
Adres : Burgemeester van Reenensingel 101
Postadres : Postbus 420
Woonplaats : 2800 AK Gouda
Internet : www.SIKB.nl

1. Inleiding

Het Centraal College van Deskundigen Tanks, Tankinstallaties en Appendages (CCvD), op grond van artikel 8, lid 1 van de statuten van de SIKB, behorend bij de schema's die beheerd worden door de SIKB, is door het bestuur van de SIKB, verder te noemen 'het bestuur', ingesteld opdat alle belanghebbenden bij bovengenoemde schema's inspraak hebben in de opzet en het functioneren van de betreffende certificatie-, respectievelijk accreditatieschema's.

2. Samenstelling, benoeming en zittingsduur

Het CCvD Tanks, Tankinstallaties en Appendages is samengesteld uit vertegenwoordigers van de bij certificatie belanghebbende partijen. Het bestuur beheert de lijst van leden van het CCvD Tanks, Tankinstallaties en Appendages en de groeperingen die zij vertegenwoordigen. Het bestuur stelt bij de benoeming van een lid van het CCvD Tanks, Tankinstallaties en Appendages vast of deze voldoende deskundig is met betrekking tot de in het CCvD Tanks, Tankinstallaties en Appendages te behandelen onderwerpen. Tevens draagt het bestuur zorg voor een evenwichtige samenstelling van het college, waarbij de in het college vertegenwoordigde marktpartijen voldoende draagvlak in de markt hebben en geen enkele belanghebbende partij overheerst. Hiertoe analyseert het bestuur ten minste eenmaal per jaar het draagvlak in en de samenstelling van het CCvD Tanks, Tankinstallaties en Appendages op deze punten en legt de resultaten van deze analyse vast. In geval van het niet opnemen in een of beide colleges van geïdentificeerde marktpartijen is een motivatie hiervan in de analyse opgenomen.

De benoeming van de leden, alsmede van de voorzitter, van het CCvD Tanks, Tankinstallaties en Appendages geschiedt volgens de in artikel 8, lid 2 en 3 van de statuten van de SIKB vastgelegde procedure. De voorzitter en de leden hebben zitting gedurende de in de statuten van de SIKB bepaalde periode. Een lid of de voorzitter treedt af wanneer tenminste één van de in artikel 8, lid 4 van de statuten van de SIKB vermelde omstandigheden zich voordoet. Het CCvD Tanks, Tankinstallaties en Appendages benoemen zelf een plaatsvervangende voorzitter vanuit hun midden.

Het CCvD Tanks, Tankinstallaties en Appendages kan deskundigen uitnodigen om één of meer vergaderingen bij te wonen. Deze personen zijn adviseur en hebben géén stemrecht.

Het CCvD Tanks, Tankinstallaties en Appendages kan het bestuur vragen om commissies in te stellen ter voorbereiding van beoordelingscriteria of onderdelen van deze criteria. Samenstelling, taak en werkwijze worden door het bestuur in overleg met het CCvD Tanks, Tankinstallaties en Appendages schriftelijk bepaald en vastgesteld.



3. Taken

Centraal College van Deskundigen Tanks, Tankinstallaties en Appendages

Het bestuur is eindverantwoordelijk voor het goed functioneren van het in bijlage 1a opgenomen schema. Het CCvD Tanks, Tankinstallaties en Appendages heeft, daartoe gemandateerd door het bestuur, tot taak het functioneren van het in bijlage 1 opgenomen schema te begeleiden. Het CCvD Tanks, Tankinstallaties en Appendages heeft in dit kader tot taak het bestuur te adviseren ten aanzien van tenminste de volgende aspecten:

- aard en inhoud van het certificatieschema, onder meer wat betreft de te hanteren systeemeisen en methoden van onderzoek;
- de beoordelingscriteria die door de certificatie-instellingen worden gebruikt, alsmede de interpretatie ervan;
- de omvang en zwaarte van het initiële certificatie-onderzoek en de opvolgingsaudits;
- de frequentie van opvolgingsaudits;
- de rapportage van het certificatie-onderzoek;
- de eisen die gesteld worden aan de auditors die door de certificatie-instellingen worden ingezet;
- de wijze waarop door de certificatie-instellingen aan het bestuur moet worden gerapporteerd over het resultaat van het gebruik van het tot het certificatiesysteem behorende certificatieschema;
- het gebruik en de betekenis van het certificaat.

4. Verantwoordelijkheden

Het CCvD Tanks, Tankinstallaties en Appendages legt hun besluiten vast middels verslaglegging van hun besluitvorming en het vaststellen van die verslaglegging in de vergadering. De besluitvorming wordt, inclusief eventuele volgens de in paragraaf 6 beschreven werkwijze vastgelegde minderheidsstandpunten, gecommuniceerd met het bestuur.

Het CCvD Tanks, Tankinstallaties en Appendages heeft de verantwoordelijkheid om te signaleren dat onderdelen van het systeem verbetering behoeven. De adviesvragen van de certificatie-instellingen worden structureel voorgelegd aan het bestuur middels het vastleggen ervan in het verslag van het periodiek overleg tussen SIKB en de daarbij voor het onderwerp Tanks, Tankinstallaties en Appendages aangesloten certificatie-instellingen en het aanbieden van dat verslag aan het bestuur, dat dit verslag met verzoek om advies doorzendt aan het CCvD Tanks, Tankinstallaties en Appendages. Het bestuur kan besluiten dat certificatie-instellingen adviesaanvragen rechtstreeks voorleggen aan het CCvD Tanks, Tankinstallaties en Appendages. De rapportages en adviesvragen van de certificatie-instellingen kunnen aanleiding geven tot de aanzet van een aanpassing van het systeem.



Het CCvD Tanks, Tankinstallaties en Appendages heeft de verantwoordelijkheid zijn besluitvorming te communiceren met de voor het onderwerp Tanks, Tankinstallaties en Appendages aangesloten certificatie-instellingen. Dit geldt ook voor de besluitvorming in het bestuur, voor zover relevant voor de certificatie-instellingen.

5. Bevoegdheden

Het CCvD Tanks, Tankinstallaties en Appendages heeft de bevoegdheid tot het gevraagd of ongevraagd adviseren van het bestuur op het gebied van het in paragraaf 3 bedoelde schema. Het CCvD Tanks, Tankinstallaties en Appendages kan voor hun functioneren desgewenst het bestuur adviseren om dit reglement aan te passen. De bepalingen in dit reglement mogen niet strijdig zijn met de statuten.

6. Werkwijze

Het CCvD Tanks, Tankinstallaties en Appendages vergadert zo vaak als nodig is voor het goed functioneren van het college. Het CCvD Tanks, Tankinstallaties en Appendages vergadert minimaal twee keer per jaar. Het CCvD Tanks, Tankinstallaties en Appendages neemt beslissingen met een volstreekte meerderheid van stemmen, uitgebracht door minimaal 50 procent van het aantal stemgerechtigde leden. Indien het vereiste percentage stemgerechtigde leden niet vertegenwoordigd is bij het nemen van het besluit, vindt een nieuwe bijeenroeping plaats. Besluiten genomen bij deze nieuwe bijeenroeping vinden plaats bij volstreekte meerderheid van stemmen ongeacht de vertegenwoordiging door stemgerechtigde leden. De stemgerechtigde leden staan vermeld in de in paragraaf 2 genoemde lijst van leden van het CCvD Tanks, Tankinstallaties en Appendages. De secretaris en aan de vergadering deelnemende deskundigen, die op uitnodiging van het CCvD Tanks, Tankinstallaties en Appendages aanwezig zijn, hebben geen stemrecht. Bij staken van stemmen beslist de voorzitter of zijn plaatsvervanger. Indien het aantal stemmen tegen een te nemen besluit meer bedraagt dan 20 procent van het aantal geldig uitgebrachte stemmen, kan de minderheid verzoeken het belangrijkste minderheidsstandpunt in het verslag van de vergadering te laten opnemen. Overigens regelt het CCvD Tanks, Tankinstallaties en Appendages zelfstandig hun werkwijze met inachtneming van het bepaalde in dit reglement.

7. Totstandkoming beoordelingscriteria

Centraal College van Deskundigen Tanks, Tankinstallaties en Appendages

Als grondslag voor de afgifte en instandhouding van certificaten die door de certificatie-instellingen worden afgegeven worden beoordelingscriteria gehanteerd die door het bestuur worden vastgesteld, op basis van advies van het CCvD Tanks, Tankinstallaties en Appendages. Voor beoordelingscriteria die tot stand komen na tussenkomst van het CCvD Tanks, Tankinstallaties en Appendages wordt gehandeld zoals in dit hoofdstuk is beschreven. Voor zover beoordelingscriteria tot stand komen zonder tussenkomst van het CCvD Tanks, Tankinstallaties en Appendages, bij een externe organisatie, vindt dit plaats volgens de regels van die organisatie, met dien verstande dat zij de expliciete goedkeuring behoeven van het CCvD Tanks, Tankinstallaties en Appendages en het bestuur.

Beoordelingscriteria komen als ontwerp-eisen op de agenda van het CCvD Tanks, Tankinstallaties en Appendages. Na akkoord van het CCvD Tanks, Tankinstallaties en Appendages worden de ontwerp-beoordelingscriteria ter kritiek gezonden aan de belanghebbenden en openbaar gemaakt.

Het CCvD Tanks, Tankinstallaties en Appendages kan besluiten dat ter kritiek zenden en openbaar maken van de ontwerp beoordelingscriteria kan worden nagelaten, indien deze naar het oordeel van het CCvD Tanks, Tankinstallaties en Appendages met de vereiste inspraak van belanghebbenden tot stand zijn gekomen. Na de verwerking van de ontvangen kritiek op de ontwerp-beoordelingscriteria wordt door het CCvD Tanks, Tankinstallaties en Appendages de tekst beoordeeld en het resultaat van deze beoordeling als advies voorgelegd aan het bestuur van de SIKB, met verzoek om vaststelling. Bij instemming betreft dit een advies om de ontwerp-beoordelingscriteria vast te stellen.

Het CCvD Tanks, Tankinstallaties en Appendages kan het bestuur adviseren bepaalde beoordelingscriteria in te trekken. Bij wijziging van bestaande beoordelingscriteria wordt dezelfde procedure gevolgd. Het CCvD Tanks, Tankinstallaties en Appendages kan het bestuur adviseren om bij wijzigingen in een schema met het keurmerk Kwaliteitswaarborg bodembeheer SIKB de



vastgestelde wijzigingen vast te leggen in een Interpretatiedocument bij het betreffende schema. Het CCvD Tanks, Tankinstallaties en Appendages kan het bestuur adviseren om bij wijzigingen in schema's met het KOMO--keurmerk de vastgestelde wijzigingen vast te leggen in een Wijzigingsblad bij het betreffende schema.

8. Klachten en beroep

Dit reglement heeft een procedure voor het afhandelen van klachten of het instellen van beroep in verband met de inhoud van een schema, of de wijze waarop dit schema tot stand is gekomen. De procedure is weergegeven in een stromingschema opgenomen in bijlage 2 van dit reglement.

De indiener van de klacht ontvangt een schriftelijke bevestiging voor ontvangst. Het resultaat van de behandeling van de klacht wordt schriftelijk, voorzien van een motivatie, aan de indiener van de klacht medegedeeld. Tegen het besluit van het CCvD Tanks, Tankinstallaties en Appendages met betrekking tot de klacht staat beroep open bij de commissie van beroep. Indiener dient binnen 14 dagen na dagtekening van het verzonden besluit beroep in te stellen. In de commissie van beroep nemen geen personen plaats die direct betrokken zijn bij het ontwikkelen en beheer van het schema. De commissie van beroep wordt ingesteld door het bestuur.

Uitsluitend klachten die betrekking hebben op de door het CCvD Tanks, Tankinstallaties en Appendages beheerde documenten worden door het CCvD Tanks, Tankinstallaties en Appendages in behandeling genomen. De klacht dient, om voor behandeling in aanmerking te komen, te zijn gericht tegen een besluit van het CCvD Tanks, Tankinstallaties en Appendages betreffende de inhoud van een schema, of de wijze waarop deze tot stand is gekomen.

De samenstelling van de klachtencommissie in geval van een besluit van het CCvD Tanks, Tankinstallaties en Appendages wordt bepaald door laatstgenoemd college. De klachtencommissie bestaat uit ten minste 4 leden:

- twee leden van het CCvD Tanks, Tankinstallaties en Appendages;
- programmadirecteur SIKB;
- secretaris van het CCvD Tanks, Tankinstallaties en Appendages.

De klachtencommissie kan beslissen tot het uitbreiden van de commissie met ter zake deskundigen.

9. Geheimhouding

De leden van het CCvD Tanks, Tankinstallaties en Appendages zullen bij de uitvoering van hun werkzaamheden voor de SIKB strikte geheimhouding betrachten tegenover derden, zowel tijdens als ook na beëindiging van hun lidmaatschap, omtrent alle informatie en gegevens die hen ter kennis komen waar dit expliciet gevraagd is. Zij ondertekenen daartoe een geheimhoudingsverklaring (model, zie bijlage 3).

10. Slotbepalingen

Dit reglement kan worden aangehaald onder de naam "Reglement van het Centraal College van Deskundigen Tanks, Tankinstallaties en Appendages".

Wijzigingen in dit reglement worden geadviseerd door het Centraal College van Deskundigen Tanks, Tankinstallaties en Appendages, afhankelijk van het betreffende onderwerp en worden vastgesteld door het bestuur onder vermelding van de datum waarop de wijzigingen geacht zullen worden in werking te treden.

Bijlage 1: overzicht van beheerde schema

Bijlage 2: stromingschema klachtenprocedure

Bijlage 3: model geheimhoudingsverklaring



Bijlage 1

Behorend bij artikel 3 van het Reglement van het Centraal College van Deskundigen Tanks, Tankinstallaties en Appendages van de SIKB

Bijlage 1

Overzicht schema in beheer bij het Centraal College van Deskundigen Tanks, Tankinstallaties en Appendages van de SIKB

nummer	naam
BRL-K903	Regeling Erkenning Installateurs Tankinstallaties (REIT)
BRL 7800	Tankinstallaties (vervangt tzt BRL-K903)



Bijlage 2

Behorend bij paragraaf 9 van het Reglement van het Centraal College van Deskundigen en Accreditatiecollege Tanks, Tankinstallaties en Appendages van de SIKB

Klachtenprocedure

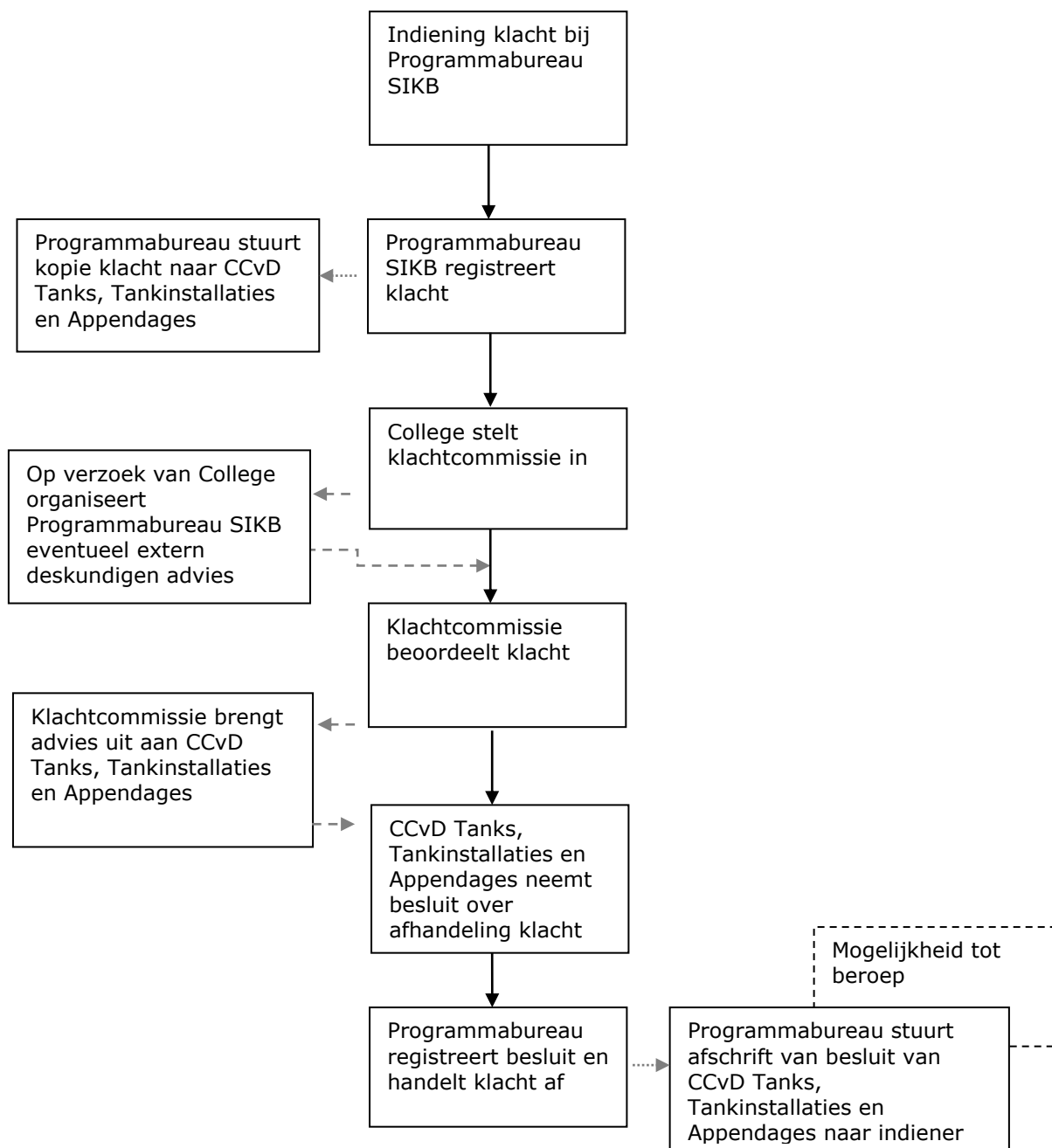

Bijlage 3

Behorend bij paragraaf 9 van het Reglement van het Centraal College van Deskundigen Tanks, Tankinstallaties en Appendages van de SIKB

GEHEIMHOUDINGSVERKLARING

Hierbij verklaart ondergetekende dat bij de werkzaamheden, die voor "SIKB" uitgevoerd worden en waar dit expliciet gevraagd is, strikte geheimhouding ten opzichte van derden in acht genomen zal worden.

Organisatie :

Naam :

Handtekening :

Datum : :

